



İSTANBUL AREL ÜNİVERSİTESİ EĞİTİM ÖĞRETİM İZLEME VE DEĞERLENDİRME RAPORU

ÖĞRENCİ İŞLERİ OFİSİ

ARALIK 2023

İÇİNDEKİLER

1. GİRİŞ.....	3
2. FAALİYETLER.....	4
2.1 2022-2023 Eğitim-Öğretim Yılında Güz ve Bahar Yarıyılarında Açılan Ders Sayısı.....	4
2.2 Güz ve Bahar Yarıyılarında Açılan Derslerdeki Not Dağılımları (%).....	5
2.3 2022-2023 Eğitim-Öğretim Yılında Çift Anadal Eğitimi Alan Öğrenci Sayıları.....	6
2.4 2022-2023 Eğitim-Öğretim Yılında Yandal Eğitimi Alan Öğrenci Sayıları.....	7
2.5 Yatay Geçiş ile Gelen Öğrenci Sayıları	8
2.6 Yatay Geçiş ile Giden Öğrenci Sayıları	10
2.7 Mezun olan Lisans Öğrenci Sayıları.....	13
2.8 Mezun olan Önlisans Öğrenci Sayıları	14
2.9 YÖK İstanbul Arel Üniversitesi İzleme ve Değerlendirme Raporu (2018-2021).....	16
2.10 Eğitim-Öğretim Politika Performans Göstergeleri İzlemesi	17
2.11 2017-2023 Stratejik Planın İzlenmesi	18

1. GİRİŞ

Üniversitemiz kalite güvencesi ilkelerinden “Gelişimde Süreklilik” ve “Sistemlilik” ilkeleri kapsamında Öğrenci İşleri Ofisi tarafından verilen hizmetler ile Kayıt aşamasından başlayarak mezuniyete kadar tüm eğitim-öğretim süreçlerini, mevzuatlara uygun şekilde, doğru, hızlı ve modern hizmet sunarak görevimizi yerine getirirken etik değerlere bağlı kalmak, diğer birimlerle koordineli çalışarak sorunun değil çözümün parçası olmak ve kurumsal kalitenin yükselmesine katkıda bulunmak her zaman önceliğimizdir. Üniversitemizde eğitim öğretim süreci organizasyonel yapılanması Şekil 1’de de belirtildiği gibi rektör yardımcısı sorumluluğunda, genel sekreterliğe bağlı olarak faaliyet gösteren Öğrenci İşleri tarafından yürütülmektedir. Buna ek olarak Üniversitemiz eğitim öğretim ile ilgili süreçlerin yürütülmesinde Eğitim Komisyonu da eğitim öğretim süreçlerinde Senato ve Rektör’ün danışma organı olarak görev yapmaktadır. Ayrıca, Avrupa Kredi Transfer Sistemi (AKTS), Diploma Eki (DE) ve Tanınma, Kalite Güvencesi Yeterlilikler, Öğrenim Çıktıları, Hareketlilik, Öğrenci Katılımı konularında kurum içinde liderlik yaparak gerekli çalışmaların yapılmasını sağlamak amacıyla Üniversitemiz Bologna Eşgüdüm Komisyonu görev yapmaktadır.

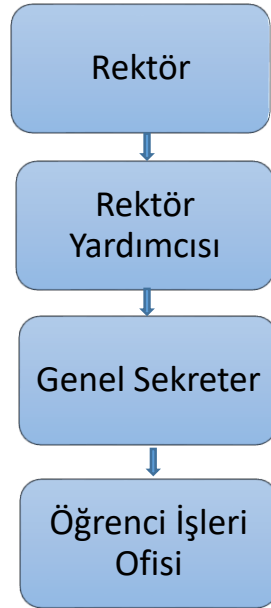

Şekil 1. Öğrenci İşleri Organizasyon şeması.

2. FAALİYETLER

2.1 2022-2023 Eğitim-Öğretim Yılında Güz ve Bahar Yarıyılarında Açılan Ders Sayısı

2022-2023 akademik yılı güz döneminde toplam 1187 ders toplam 1903 şube ile (Tablo 1), bahar döneminde ise 1229 ders 1809 şube ile (Tablo 2) açılmıştır. Güz döneminde toplam 7174 öğrenci, Bahar döneminde ise 7376 öğrenci derslere kayıt olmuştur.

Tablo 1. Güz Yarıyılı Açılan Ders Tablosu

Fakülte - Bölüm	Ders Sayısı
Fen-Edebiyat Fakültesi	154
Güzel Sanatlar Fakültesi	81
İktisadi ve İdari Bilimler Fakültesi	175
İletişim Fakültesi	86
Meslek Yüksekokulu	697
Mühendislik-Mimarlık Fakültesi	264
Rektörlük Servis	258
Sağlık Bilimleri Fakültesi	160
Tıp Fakültesi	27
Uygulamalı Bilimler Yüksekokulu	1
Genel Toplam	1903

Tablo 2. Bahar Yarıyılı Açılan Ders Tablosu

Fakülte - Bölüm	Ders Sayısı
Fen-Edebiyat Fakültesi	190
Güzel Sanatlar Fakültesi	88
İktisadi ve İdari Bilimler Fakültesi	201
İletişim Fakültesi	77
Meslek Yüksekokulu	641
Mühendislik-Mimarlık Fakültesi	254
Rektörlük Servis	210
Sağlık Bilimleri Fakültesi	146
Tıp Fakültesi	2
Genel Toplam	1809

2.2 Güz ve Bahar Yarıyılarında Açılan Derslerdeki Not Dağılımları (%)

Güz Yarıyılında açılan 1903 ders şubesine kayıt yaptıran öğrencilerimiz için toplam 70.715 adet not girişi yapılmıştır. Derslerde alınan notlar analiz edildiğinde %17,79'nun AA ile başarılı olduğu, %11,785'nin FF ile başarısız ve %1,32'sinin ise NA ile devamsızlıktan kaldığı görülmüştür (Tablo 3).

Tablo 3. 2022-2023 güz dönemi not dağılımı

Başarı Notu	Öğrenci Sayısı	% Oran
AA	12580	17,79
BA	7515	10,63
BB	8492	12,01
CB	8158	11,54
CC	9309	13,16
DC	5357	7,57
DD	4403	6,23
E	84	0,12
FD	23	0,03
FF	8334	11,78
M	1	0,001
NA	935	1,32
P	1	0,001
S	4859	6,87
U	664	0,94
Genel Toplam	70715	

Bahar Yarıyılında açılan 1809 ders şubesine kayıt yaptıran öğrencilerimiz için toplam 61.477 adet not girişi yapılmıştır. Öğrencilerin %21,16'sının AA ile başarılı olduğu, %12,38'nin FF ile başarısız ve % 0,25'nin ise NA ile devamsızlıktan kaldığı tespit edilmiştir (Tablo 4).

Tablo 4. 2022-2023 bahar dönemi not dağılımı

Başarı Notu	Öğrenci Sayısı	% Oran
AA	13011	21,16
BA	7929	12,89
BB	8634	14,04
CB	7969	12,96
CC	7615	12,38

DC	4948	8,048
DD	3352	5,45
E	2	0,003
FF	7558	12,29
M	1	0,001
NA	157	0,25
S	300	0,48
U	1	0,001
Genel Toplam	61477	

2.3 2022-2023 Eğitim-Öğretim Yılında Çift Anadal Eğitimi Alan Öğrenci Sayıları

2022-2023 akademik yılında toplam 145 öğrenci çift anadal eğitimine devam etmiştir. Çift anadal yapan öğrencilerin ikinci dalı tablo 5’de gösterilmiştir (Tablo 5). Lisans seviyesinde çift anadal programına kayıtlı öğrenci sayısının 28 öğrenci ile en yüksek Fen Edebiyat fakültesinde olduğu gözlenmiştir.

Tablo 5. 2022-2023 Çift Anadal Öğrencilerinin ikinci dal programları ve öğrenci sayısı

Fakülte - Bölüm	Öğrenci Sayısı
Fen Edebiyat Fakültesi	28
Psikoloji	24
Sosyoloji	4
Güzel Sanatlar Fakültesi	1
Grafik Tasarımı	1
İletişim Fakültesi	6
Görsel İletişim Tasarımı	2
Halkla İlişkiler ve Reklamcılık	4
İktisadi ve İdari Bilimler Fakültesi	9
Bankacılık ve Finans	1
İşletme	2
Lojistik Yönetimi	1
Siyaset Bilimi ve Kamu Yönetimi	2
Uluslararası İlişkiler	1
Uluslararası Lojistik ve Taşımacılık	2
Mühendislik-Mimarlık Fakültesi	23
Bilgisayar Mühendisliği	1
Bilgisayar Mühendisliği (İngilizce)	13
Elektrik-Elektronik Mühendisliği	3

Endüstri Mühendisliği (İngilizce)	1
Makine Mühendisliği	1
Mimarlık	4
Meslek Yüksekokulu	66
Anestezi	16
Anestezi (II. Öğretim)	4
Bilgisayar Destekli Tasarım ve Animasyon	2
Bilgisayar Programcılığı	4
Fizyoterapi	3
Fizyoterapi (II. Öğretim)	1
İlk ve Acil Yardım	8
İnşaat Teknolojisi	1
Lojistik	1
Makine	2
Mekatronik Programı	2
Sivil Hava Ulaştırma İşletmeciliği	6
Tıbbi Görüntüleme Teknikleri	4
Tıbbi Görüntüleme Teknikleri (II. Öğretim)	2
Tıbbi Laboratuvar Teknikleri	4
Tıbbi Laboratuvar Teknikleri (II. Öğretim)	2
Turist Rehberliği	1
Uygulamalı İngilizce ve Çevirmenlik	3
Sağlık Bilimleri Fakültesi	4
Beslenme ve Diyetetik	2
Hemşirelik	1
Sosyal Hizmet	1
Sağlık Bilimleri Yüksekokulu	6
Beslenme ve Diyetetik	3
Hemşirelik	1
Sosyal Hizmet	2
Uygulamalı Bilimler Yüksekokulu	2
Gayrimenkul ve Varlık Değerleme	1
Muhasebe Bilgi Sistemleri	1
Genel Toplam	145

2.4 2022-2023 Eğitim-Öğretim Yılında Yandal Eğitimi Alan Öğrenci Sayıları

2022-2023 akademik yılında 20 öğrenci yandal eğitimine devam etmiştir. Tablo 6’da yandal programlarının listesi ve öğrenci sayıları verilmiştir. Yandal programına kayıtlı öğrenci sayısının %50’si Fen Edebiyat Fakültesinde yandal yapmıştır.

Tablo 6. 2022-2023 yandal program listesi ve yandal öğrenci sayısı

Fakülte - Bölüm	Öğrenci Sayısı
Fen Edebiyat Fakültesi	10
Psikoloji	9
Sosyoloji	1
İktisadi ve İdari Bilimler Fakültesi	7
İşletme (İngilizce)	3
Lojistik Yönetimi	4
Sağlık Bilimleri Fakültesi	2
Çocuk Gelişimi	1
Sağlık Yönetimi	1
Sağlık Bilimleri Yüksekokulu	1
Çocuk Gelişimi	1
Genel Toplam	20

2.5 Yatay Geçiş ile Gelen Öğrenci Sayıları

2022-2023 akademik yılı güz ve bahar yarıyıllarında 29’u kurum içi ve 110’u kurum dışı olmak üzere toplam 139 öğrenci yatay geçiş ile üniversitemize kayıt yaptırmıştır (Tablo 7). Lisans seviyesinde kurum dışı yatay geçişin en yüksek olduğu fakülte 19 öğrenci ile Sağlık Bilimleri Fakültesi olmuştur. Kurum içi yatay geçişin en yüksek olduğu akademik birimin ise 20 öğrenci ile Meslek Yüksekokulu olduğu görülmüştür.

Tablo 7. Yatay geçiş ile kayıt yapan öğrenci dağılımı

Fakülte - Bölüm	Kurum Dışı	Kurum İçi	Genel Toplam
Fen Edebiyat Fakültesi	10		10
Psikoloji	7		7
Sosyoloji	2		2
Türk Dili ve Edebiyatı	1		1
Güzel Sanatlar Fakültesi	2		2
Gastronomi ve Mutfak Sanatları Bölümü	1		1
Grafik Tasarımı	1		1

İletişim Fakültesi	5		5
Gazetecilik	2		2
Görsel İletişim Tasarımı	1		1
Yeni Medya ve İletişim	2		2
İktisadi ve İdari Bilimler Fakültesi	12	3	15
Finans ve Bankacılık	2		2
İşletme	2	2	4
Lojistik Yönetimi	1		1
Siyaset Bilimi ve Kamu Yönetimi	3		3
Uluslararası İlişkiler (İngilizce)	2		2
Yönetim Bilişim Sistemleri Bölümü	2	1	3
Lisansüstü		4	4
İnşaat Mühendisliği (YL) (Tezli)		1	1
Kentsel Sistemler Mühendisliği(YL) (Tezsiz)		1	1
Sağlık Yönetimi(YL) (Tezli)		1	1
Uluslararası Ticaret ve Lojistik(YL) (Tezli)		1	1
Mühendislik-Mimarlık Fakültesi	13	1	14
Bilgisayar Mühendisliği	3	1	4
Bilgisayar Mühendisliği (İngilizce)	2		2
Elektrik-Elektronik Mühendisliği	2		2
Endüstri Mühendisliği (İngilizce)	1		1
İç Mimarlık	3		3
Makine Mühendisliği	1		1
Mimarlık	1		1
Meslek Yüksekokulu	42	20	62
Ağız ve Diş Sağlığı	1		1
Anestezi	4	2	6
Anestezi (II. Öğretim)	1	2	3
Bankacılık ve Sigortacılık (II. Öğretim)		1	1
Bilgisayar Destekli Tasarım ve Animasyon	1		1
Bilgisayar Programcılığı	8	1	9
Bilgisayar Programcılığı (II. Öğretim)	3		3
Çocuk Gelişimi	1		1
Diş Protez Teknolojisi	1		1
Elektrik	1		1
Grafik Tasarımı	1	2	3
İlk ve Acil Yardım	2	5	7
İlk ve Acil Yardım (II. Öğretim)	1	4	5
İnsan Kaynakları Yönetimi		2	2

İnşaat Teknolojisi (II. Öğretim)	1		1
İşletme Yönetimi	1		1
Lojistik	1		1
Makine	1		1
Mekatronik Programı	1		1
Mimari Restorasyon	1		1
Moda Tasarımı	1	1	2
Sivil Havacılık Kabin Hizmetleri	1		1
Sivil Havacılık Kabin Hizmetleri (II. Öğretim)	1		1
Tıbbi Dokümantasyon ve Sekreterlik	1		1
Tıbbi Dokümantasyon ve Sekreterlik (II. Öğretim)	1		1
Tıbbi Laboratuvar Teknikleri (II. Öğretim)	1		1
Turist Rehberliği	1		1
Turist Rehberliği (II. Öğretim)	1		1
Uçak Teknolojisi	1		1
Uygulamalı İngilizce ve Çevirmenlik	1		1
Uygulamalı İngilizce ve Çevirmenlik (II. Öğretim)	1		1
Sağlık Bilimleri Fakültesi	19	1	20
Beslenme ve Diyetetik	2	1	3
Fizyoterapi ve Rehabilitasyon	2		2
Hemşirelik	15		15
Tıp Fakültesi	7		7
Tıp	7		7
Genel Toplam	110	29	139

2.6 Yatay Geçiş ile Giden Öğrenci Sayıları

2022-2023 akademik yılında toplam 220 öğrenci yatay geçiş ile üniversitemizden ayrılmıştır. Yatay geçiş ile üniversiteden ayrılan öğrencilerin akademik birim bazında dağılımı tablo 8'de verilmiştir. Yatay geçiş ile kurumdan ayrılan öğrenci sayısı 107 öğrenci ile en fazla Meslek Yüksekokulunda olduğu izlenmiştir. Lisans programlarında ise yatay geçiş ile ayrılan öğrenci sayısının 26 öğrenci ile İktisadi İdari Bilimler Fakültesi olduğu gözlenmiştir. Lisans eğitimi veren bölümler arasında yatay geçiş ile ayrılan öğrenci sayısının en yüksek olduğu bölümün ise 10 öğrenci ile Psikoloji bölümü olduğu gözlenmiştir.

Tablo 8. 2022-2023 akademik yılında yatay geçiş ile üniversiteden ayrılan öğrenci dağılımı

Fakülte - Bölüm	Öğrenci Sayısı
Fen-Edebiyat Fakültesi	25
Moleküler Biyoloji ve Genetik (İngilizce)	4
Mütercim ve Tercümanlık (İngilizce)	4
Psikoloji	10
Sosyoloji	2
Türk Dili ve Edebiyatı	5
Güzel Sanatlar Fakültesi	4
Çizgi Film ve Animasyon	3
Gastronomi ve Mutfak Sanatları	1
İktisadi ve İdari Bilimler Fakültesi	26
Finans ve Bankacılık	3
İşletme	5
İşletme (İngilizce)	2
Lojistik Yönetimi	2
Siyaset Bilimi ve Kamu Yönetimi	1
Uluslararası İlişkiler	1
Uluslararası İlişkiler (İngilizce)	3
Uluslararası Ticaret ve Finans (İngilizce)	1
Uluslararası Ticaret ve Finansman (İngilizce)	3
Yönetim Bilişim Sistemleri	5
İletişim Fakültesi	11
Gazetecilik	2
Görsel İletişim Tasarımı	3
Halkla İlişkiler ve Reklamcılık	4
Sinema ve Televizyon	1
Yeni Medya ve İletişim	1
Lisansüstü Eğitim Enstitüsü	10
İnsan Kaynakları ve Yönetimi	1
İşletme Yönetimi	1
Kentsel Sistemler Mühendisliği	2
Mimarlık	1
Muhasebe ve Denetim	1
Psikoloji	1
Sağlık Yönetimi	1
Sağlık Yönetimi (Uzaktan Eğitim)	1
Uluslararası Ticaret ve Lojistik	1
Meslek Yüksekokulu	107
Adalet	2
Ağız ve Diş Sağlığı	6
Anestezi	11

Aşçılık	2
Bankacılık ve Sigortacılık	4
Bilgisayar Destekli Tasarımı ve Animasyon Programı	2
Bilgisayar Programcılığı	4
Çocuk Gelişimi	1
Dış Ticaret	3
Dış Protez Teknolojisi	1
Fizyoterapi	2
Halkla İlişkiler ve Tanıtım	1
İlk ve Acil Yardım	8
İnşaat Teknolojisi	1
İşletme Yönetimi	1
Lojistik	2
Makine	3
Moda Tasarımı	4
Optisyenlik	12
Radyo ve Televizyon Programcılığı	1
Sivil Hava Ulaştırma İşletmeciliği	1
Sivil Havacılık Kabin Hizmetleri	3
Tıbbi Görüntüleme Teknikleri	9
Tıbbi Laboratuvar Teknikleri	11
Turizm ve Otel İşletmeciliği	1
Uçak Teknolojisi	9
Uygulamalı İngilizce ve Çevirmenlik	2
Mühendislik-Mimarlık Fakültesi	15
Bilgisayar Mühendisliği	1
Bilgisayar Mühendisliği (İngilizce)	5
Elektrik-Elektronik Mühendisliği	2
Elektrik-Elektronik Mühendisliği (İngilizce)	2
Endüstri Mühendisliği (İngilizce)	2
İç Mimarlık	2
Makine Mühendisliği	1
Sağlık Bilimleri Fakültesi	11
Beslenme ve Diyetetik	1
Hemşirelik	9
Sosyal Hizmet	1
Sağlık Bilimleri Yüksekokulu	2
Hemşirelik	2
Tıp Fakültesi	9
Tıp	9
Genel Toplam	220

2.7 Mezun olan Lisans Öğrenci Sayıları

Üniversitemizden 2022-2023 yılında mezun olan toplam 567 lisans öğrencisi bulunmaktadır. Normal eğitim süresinde mezun olan öğrenci sayısı 415'dir.

Fakülte - Bölüm	2	3	4	5	6	7	8	9	10	12	13	Genel Toplam
Fen-Edebiyat Fakültesi	4	2	65	10	1	2	1				1	86
İngilizce Mütercim ve Tercümanlık		1	14	4		1						20
Moleküler Biyoloji ve Genetik (İngilizce)	1		1	2								4
Psikoloji	3	1	30	3		1	1				1	40
Sosyoloji			7	1	1							9
Türk Dili ve Edebiyatı			13									13
Güzel Sanatlar Fakültesi			8	1	1		1		1			12
Grafik Tasarımı			3		1		1					5
Moda ve Tekstil Tasarımı			5	1					1			7
İktisadi ve İdari Bilimler Fakültesi		6	43	13	4	1						67
Finans ve Bankacılık		1	2									3
İşletme			4	1								5
İşletme (İngilizce)			4	2		1						7
Lojistik Yönetimi			3	2								5
Muhasebe ve Finans Yönetimi			3									3
Siyaset Bilimi ve Kamu Yönetimi			6	1	1							8
Turizm ve Otel İşletmeciliği			1	1								2
Uluslararası İlişkiler			11	2	3							16
Uluslararası İlişkiler (İngilizce)		3	5	3								11
Uluslararası Ticaret ve Finans (İngilizce)		2	4	1								7
İletişim Fakültesi		1	52	5	3		1					62
Gazetecilik			8									8
Görsel İletişim Tasarımı			14		1							15
Halkla İlişkiler ve Reklamcılık		1	11	3	1							16
Radyo, Televizyon ve Sinema					1		1					2
Sinema ve Televizyon			8	1								9
Yeni Medya ve İletişim			11	1								12
Mühendislik-Mimarlık Fakültesi		11	71	32	7	4		2		1		128
Bilgisayar Mühendisliği			15	2		1						18
Bilgisayar Mühendisliği (İngilizce)		4	6	1	1							12
Biyomedikal Mühendisliği			1		2							3
Elektrik-Elektronik Mühendisliği		1		1								2

Elektrik-Elektronik Mühendisliği (İngilizce)	1	2	2						1		6	
Endüstri Mühendisliği (İngilizce)	4	4	3		1						12	
İç Mimarlık	1	22	6				2				31	
İnşaat Mühendisliği		3	5	1	2						11	
Makine Mühendisliği		5	1								6	
Mimarlık		13	11	3							27	
Sağlık Bilimleri Fakültesi		7									7	
Çocuk Gelişimi		7									7	
Sağlık Bilimleri Yüksekokulu	17	151	8		3	1					180	
Beslenme ve Diyetetik	4	39	2								45	
Çocuk Gelişimi	6	28									34	
Fizyoterapi ve Rehabilitasyon	4	41	1								46	
Hemşirelik		29	4			1					34	
Sağlık Yönetimi	1	1			1						3	
Sosyal Hizmet	2	13	1		2						18	
Uygulamalı Bilimler Yüksekokulu		18		2	1	2	1	1			25	
Bankacılık ve Finans		7									7	
Muhasebe Bilgi Sistemleri						1					1	
Turizm ve Otelcilik					1	1			1		3	
Uluslararası Lojistik ve Taşımacılık		11		2				1			14	
FAKÜLTE TOPLAM	4	37	415	69	18	11	6	2	2	2	1	567

2.8 Mezun olan Önlisans Öğrenci Sayıları

Üniversitemizden 2022-2023 yılında mezun olan toplam 1474 önlisans öğrencisi bulunmaktadır. Normal eğitim süresinde mezun olan öğrenci sayısı 1026'dır.

Meslek Yüksekokulu	1	2	3	4	5	6	7	8	9	10	12	13	14	Genel Toplam
Adalet		37	7	1										45
Ağız ve Diş Sağlığı		31	7											38
Anestezi		59	10		1									70
Anestezi (II. Öğretim)		25	5			1								31
Aşçılık		27	7	5										39
Aşçılık (II. Öğretim)						1								1
Bankacılık ve Sigortacılık	1	6	11	5										23
Bankacılık ve Sigortacılık (II. Öğretim)		6	1											7
Basım ve Yayın Teknolojileri				1										1

Sivil Havacılık Kabin Hizmetleri	38	7																		45
Sivil Havacılık Kabin Hizmetleri (II. Öğretim)	16	3	2																	21
Tıbbi Dokümantasyon ve Sekreterlik	1	18	5																	24
Tıbbi Dokümantasyon ve Sekreterlik (II. Öğretim)	7	2																		9
Tıbbi Görüntüleme Teknikleri	9	8	2	1																20
Tıbbi Görüntüleme Teknikleri (II. Öğretim)	9	3																		12
Tıbbi Laboratuvar Teknikleri	46	7	2																	55
Tıbbi Laboratuvar Teknikleri (II. Öğretim)	23	3		1																27
Turist Rehberliği	5	4																		9
Turist Rehberliği (II. Öğretim)	13	6																		19
Turizm ve Otel İşletmeciliği		1	1																	2
Uçak Teknolojisi	25	13																		38
Uygulamalı İngilizce ve Çevirmenlik	6	14	1																	21
Uygulamalı İngilizce ve Çevirmenlik (II. Öğretim)	1	1		2																4
MYO TOPLAM	6	1026	362	48	18	7	4	1	0	0	0	0	0	0	0	0	0	0	2	1474

2.9 YÖK İstanbul Arel Üniversitesi İzleme ve Değerlendirme Raporu (2018-2021)

YÖK tarafından yayınlanan üniversitemize ait izleme ve değerlendirme raporunda (<https://www.yok.gov.tr/universiteler/izleme-ve-degerlendirme-raporlari>) üniversitenin eğitim-öğretim faaliyeti 14 maddede izlenmiştir (Şekil 2). 2018-2021 yılları arasında üniversitemiz yedi maddede yıllara göre gelişme göstermiştir. İzleme yapılan 14 maddeden “Kamu Personel Seçme Sınavlarında (KPSS) ilk %5’lik dilime giren program sayısı” ve “Akademik Personel ve Lisansüstü Eğitimi Giriş Sınavlarında (ALES) ilk %5’lik dilime giren program sayısı” ve “Yükseköğretim Kurumları Sınavı (YKS) kılavuzunda akredite olduğu belirtilen lisans programı sayısı”nda üniversitemize herhangi bir veri girişi bulunmamaktadır. Ayrıca, “Mezun olan doktora öğrenci sayısı”, “Teknokent veya Teknoloji Transfer Ofisi (TTO) projelerine katılan öğrenci sayısı”, “Kayıtlı olunan program dışındaki diğer programlardan alınabilen ders oranı”nda geçmiş yıla göre düşüş olduğu görülmüştür. Bunlar dışında, üniversitemizde “Erişilebilir ders bilgi paketi oranı”nın %100 olarak devam ettiği görülmüştür.

	2018	2019	2020	2021	Eğilim
A. Eğitim Öğretim					
A.1 Mezun olan doktora öğrenci sayısı	11	24	42	24	
A.2.1 Kamu Personel Seçme Sınavlarında (KPSS) ilk %5'lik dilime giren program sayısı					
A.2.2 Akademik Personel ve Lisansüstü Eğitimi Giriş Sınavlarında (ALES) ilk %5'lik dilime giren program sayısı					
A.3 Uluslararası sempozyum, kongre veya sanatsal sergi sayısı	1		1	1	
A.4.1 Öğrencilerin yaptığı sosyal sorumluluk projelerinin sayısı		17	16	19	
A.4.2 Öğrencilerin yaptığı endüstriyel projelerin sayısı		3	2	5	
A.5 Teknokent veya Teknoloji Transfer Ofisi (TTO) projelerine katılan öğrenci sayısı		521	4	6	
A.6 Programların genel doluluk oranı	%54,6	%64,4	%71	%72	
A.7 Erişilebilir ders bilgi paketi oranı	%100	%100	%100	%100	
A.8 Mezun takip sistemi içerisindeki mezunların oranı		%3,1	%6,2	%8,7	
A.9 Öğrencilerin kayıtlı oldukları program dışındaki diğer programlardan alabildikleri ders oranı	%0,84	%0,8	%0,1	%0,1	
A.10 Yükseköğretim Kurumları Sınavı (YKS) kılavuzunda akredite olduğu belirtilen lisans programı sayısı					
A.11.1 Üniversite kütüphanesinde öğrenci başına düşen basılı kitap sayısı	3,03	4,56	5,07	5,32	
A.11.2 Üniversite kütüphanesinde öğrenci başına düşen e-yayın sayısı	10,42	22,22	26,06	35,26	

Şekil 2. İstanbul Arel Üniversitesi İzleme Değerlendirme Raporu (2018-2021).

2.10 Eğitim-Öğretim Politika Performans Göstergeleri İzlemesi

İstanbul Arel Üniversitesi mezunlarının uluslararası arenada yer edinebilmesi için, uluslararası standartlarda bilgi, beceri ve yetkinliğe sahip, sosyal farkındalık ve sorumluluk bilinci yüksek bireyler yetiştirmeyi eğitim öğretim politikası olarak benimsemiştir. Bu kapsamda eğitim-öğretim politikamız aşağıda belirtilen beş bileşenden oluşmuştur.

1. İç ve dış paydaşların katkılarıyla şekillenen modern, teknolojik eğitim programları oluşturmak ve bu programların sürekli iyileştirme kapsamında izlenmesini sağlamak,
2. Disiplinlerarası yaklaşımla öğrencilerin, sorgulayarak, eleştirerek ve araştırarak öğrenmesinin teşvik edildiği bir eğitim-öğretim ortamı oluşturmak,
3. Uluslararası öğrenci sayısı ve kültürler arası çeşitliliği artırmak,
4. Özel yaklaşım gerektiren öğrenciler için engelsiz ve kolay ulaşılır öğrenme imkânları sunmak,
5. Öğrencilerin gelişimine yönelik sosyal, kültürel ve sportif faaliyetleri desteklemektir.

Eğitim öğretim politikamıza yönelik uygulamalarımız her yıl 34 madde ile izlenmektedir. 2022-2023 yılı izlemesine göre eğitim öğretim politikalarımız doğrultusunda yapılan uygulamaların izlenmesi ile yapılan iyileştirmeler aşağıda listelenmiştir:

1. Markalı Ders Uygulamasının yaygınlaştırılması,
2. Ders Portfölyo Rehberi'nin hazırlanması,
3. Program Gözden Geçirme Rehberi'nin hazırlanması,

4. Mezunlar ile iletişimin güçlendirilmesi amacıyla bölüm mezun sorumlularının, fakülte/yüksekokul/enstitü mezun koordinatörlerinin tanımlanması,
5. Eğitim-öğretim süreçlerinde destek amaçlı İstanbul Arel Üniversitesi Sınav Güvenliği Yönergesi'nin oluşturulması,
6. Eğitim Komisyonu Usul ve Esasları revize edilerek yeni formların oluşturulması,

2.11 2017-2023 Stratejik Planın İzlenmesi

2017-2023 stratejik planımızda Stratejik Amaç 1 (Üniversitenin tüm eğitim kademelerindeki eğitim ve öğretim kalitesini artırmak.), Stratejik Amaç 2 (Nitelikli meslek elemanı yetiştirmek.), Stratejik Amaç 3 (Lisansüstü eğitim ve öğretimi özgün bir eğitim politikası geliştirerek güçlendirmek.) ve Stratejik Amaç 7 (Uluslararasılaşma düzeyini artırmak.) eğitim öğretim ile ilişkili amaçlar olarak belirlenmiştir. Bu stratejik amaçlar 14 stratejik hedefte yer alan 37 anahtar performans göstergesi izle yıllık olarak izlenmektedir. 2021-2022 izlemesine göre eğitim öğretim stratejik hedeflerine ulaşılma oranı %64,80 olarak belirlenmiştir.