



İSTANBUL AREL ÜNİVERSİTESİ EĞİTİM ÖĞRETİM İZLEME VE DEĞERLENDİRME RAPORU

ÖĞRENCİ İŞLERİ OFİSİ

ARALIK 2024

İÇİNDEKİLER

1. GİRİŞ.....	3
2. FAALİYETLER.....	4
2.1 2023-2024 Eğitim-Öğretim Yılında Güz ve Bahar Yarıyıllarında Açılan Ders Sayısı	4
2.2 Güz ve Bahar Yarıyıllarında Açılan Derslerdeki Not Dağılımları (%)	4
2.3 2023-2024 Eğitim-Öğretim Yılında Çift Anadal Eğitimi Alan Öğrenci Sayıları.....	5
2.4 2023-2024 Eğitim-Öğretim Yılında Yandal Eğitimi Alan Öğrenci Sayıları.....	6
2.5 Yatay Geçiş ile Gelen Öğrenci Sayıları.....	7
2.6 Yatay Geçiş ile Giden Öğrenci Sayıları	8
2.7 Mezun olan Lisans Öğrenci Sayıları	11
2.8 Mezun olan Önlisans Öğrenci Sayıları.....	11
2.9 YÖK İstanbul Arel Üniversitesi İzleme ve Değerlendirme Raporu (2018-2021)	11
2.11 2017-2023 Stratejik Planın İzlenmesi	12

1. GİRİŞ

Üniversitemiz kalite güvencesi ilkelerinden “Gelişimde Süreklilik” ve “Sistemlilik” ilkeleri kapsamında Öğrenci İşleri Ofisi tarafından verilen hizmetler ile Kayıt aşamasından başlayarak mezuniyete kadar tüm eğitim-öğretim süreçlerini, mevzuatlara uygun şekilde, doğru, hızlı ve modern hizmet sunarak görevimizi yerine getirirken etik değerlere bağlı kalmak, diğer birimlerle koordineli çalışarak sorunun değil çözümün parçası olmak ve kurumsal kalitenin yükselmesine katkıda bulunmak her zaman önceliğimizdir. Üniversitemizde eğitim öğretim süreci organizasyonel yapılanması Şekil 1’de de belirtildiği gibi rektör yardımcısı sorumluluğunda, genel sekreterliğe bağlı olarak faaliyet gösteren Öğrenci İşleri tarafından yürütülmektedir. Buna ek olarak Üniversitemiz eğitim öğretim ile ilgili süreçlerin yürütülmesinde Eğitim Komisyonu da eğitim öğretim süreçlerinde Senato ve Rektör’ün danışma organı olarak görev yapmaktadır. Ayrıca, Avrupa Kredi Transfer ve Biriktirme Sistemi (AKTS), Diploma Eki (DE) ve Tanınma, Kalite Güvencesi Yeterlilikler, Öğrenim Çıktıları, Hareketlilik, Öğrenci Katılımı konularında kurum içinde liderlik yaparak gerekli çalışmaların yapılmasını sağlamak amacıyla Üniversitemiz Bologna Eşgüdüm Komisyonu görev yapmaktadır.

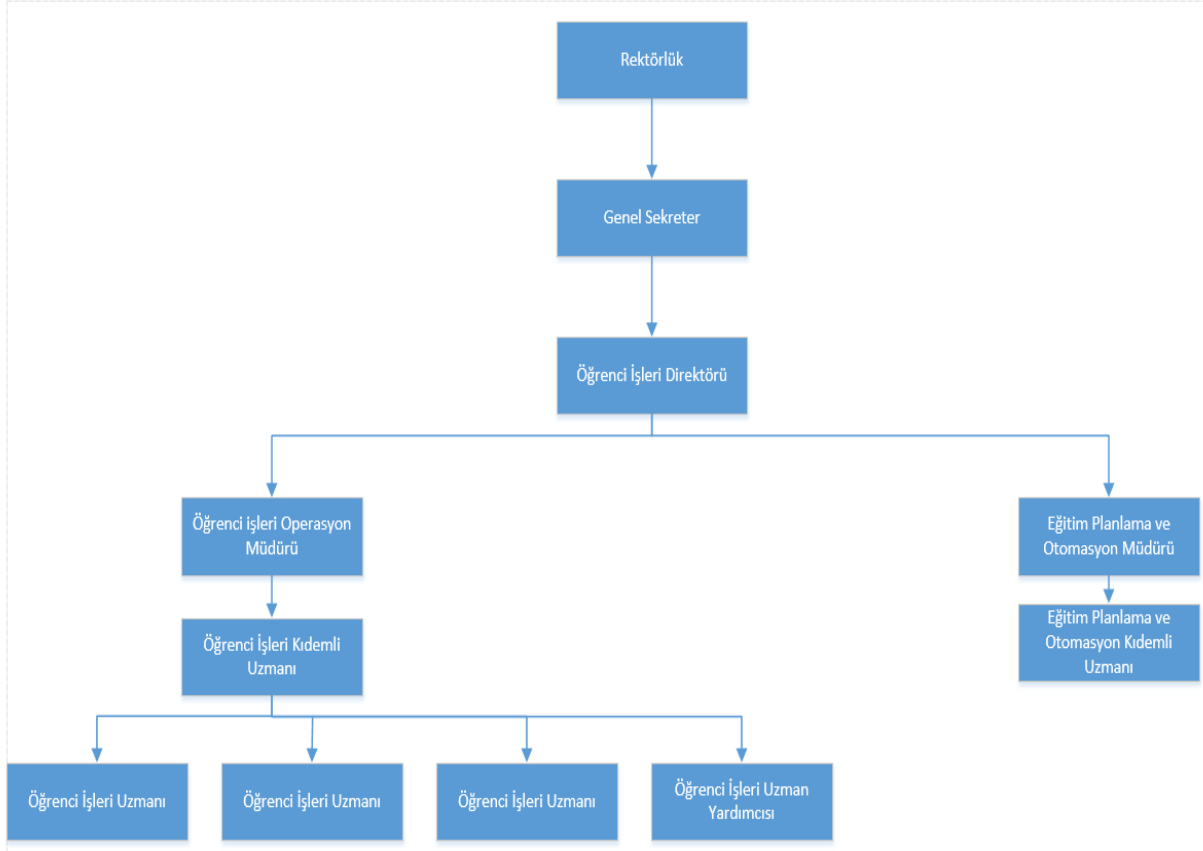

Şekil 1. Öğrenci İşleri Organizasyon şeması.

2. FAALİYETLER

2.1 2023-2024 Eğitim-Öğretim Yılında Güz ve Bahar Yarıyılarında Açılan Ders Sayısı

2023-2024 akademik yılı güz döneminde toplam 1903 ders ile toplam 9008 öğrenci (Tablo 1), bahar döneminde ise 1932 ders ile 8311 öğrenci derslere kayıt olmuştur. (Tablo 2)

Tablo 1. Güz Yarıyılı Açılan Ders Tablosu

Fakülte	Ders Sayısı
Fen-Edebiyat Fakültesi	147
Güzel Sanatlar Fakültesi	89
İktisadi ve İdari Bilimler Fakültesi	173
İletişim Fakültesi	91
Meslek Yüksekokulu	668
Mühendislik-Mimarlık Fakültesi	265
Rektörlük Servis	255
Sağlık Bilimleri Fakültesi	165
Tıp Fakültesi	50
Genel Toplam	1903

Tablo 2. Bahar Yarıyılı Açılan Ders Tablosu

Fakülte	Ders Sayısı
Fen-Edebiyat Fakültesi	151
Güzel Sanatlar Fakültesi	95
İktisadi ve İdari Bilimler Fakültesi	201
İletişim Fakültesi	84
Meslek Yüksekokulu	711
Mühendislik-Mimarlık Fakültesi	338
Rektörlük Servis	201
Sağlık Bilimleri Fakültesi	150
Tıp Fakültesi	1
Genel Toplam	1932

2.2 Güz ve Bahar Yarıyılarında Açılan Derslerdeki Not Dağılımları (%)

Güz Yarıyılında açılan 1903 ders şubesine kayıt yaptıran öğrencilerimiz için toplam 70.340 adet not girişi yapılmıştır. Derslerde alınan notlar analiz edildiğinde % 14,12'nun AA ile başarılı olduğu, %14,70'nin FF ile başarısız ve %1,64'sinin ise NA ile devamsızlıktan kaldığı görülmüştür (Tablo 3).

Tablo 3. 2023-2024 güz dönemi not dağılımı

Başarı Notu	Öğrenci Sayısı	% Oran
AA	9929	14,12
BA	6840	9,72
BB	7831	11,13
CB	8208	11,67
CC	9608	13,66
DC	6623	9,42
DD	5649	8,03
FD	55	0,08
FF	10337	14,70
NA	1152	1,64
S	2560	3,64
U	1548	2,20
Genel Toplam	70340	

Bahar Yarıyılında açılan 1932 ders şubesine kayıt yaptıran öğrencilerimiz için toplam 61.641 adet not girişi yapılmıştır. Öğrencilerin %16,71'sinin AA ile başarılı olduğu, %13,03'nin FF ile başarısız ve % 1,91'nin ise NA ile devamsızlıktan kaldığı tespit edilmiştir (Tablo 4).

Tablo 4. 2023-2024 bahar dönemi not dağılımı

Başarı Notu	Öğrenci Sayısı	% Oran
AA	10302,00	16,71
BA	6498,00	10,54
BB	7538,00	12,23
CB	7608,00	12,34
CC	8474,00	13,75
DC	5940,00	9,64
DD	4430,00	7,19
FD	987,00	1,60
FF	8032,00	13,03
NA	1176,00	1,91
S	629,00	1,02
U	27,00	0,04
Genel Toplam	61641	

2.3 2023-2024 Eğitim-Öğretim Yılında Çift Anadal Eğitimi Alan Öğrenci Sayıları

2023-2024 akademik yılında toplam 80 öğrenci çift anadal eğitimine devam etmiştir. Çift anadal yapan öğrencilerin ikinci dalı tablo 5’de gösterilmiştir (Tablo 5). Lisans seviyesinde çift anadal programına kayıtlı öğrenci sayısının 15 öğrenci ile en yüksek Fen Edebiyat fakültesinde olduğu gözlenmiştir.

Tablo 5. 2023-2024 Çift Anadal Öğrencilerinin ikinci dal programları ve öğrenci sayısı

Fakülte/Yüksekokul	Bölüm/Program	Çift Anadal Yapan Öğrenci Sayısı
Fen-Edebiyat Fakültesi	Psikoloji	14
	Türk Dili ve Edebiyatı	1
İktisadi ve İdari Bilimler Fakültesi	Lojistik Yönetimi	1
	Muhasebe ve Finans Yönetimi	1
İletişim Fakültesi	Gazetecilik	1
	Görsel İletişim Tasarımı	2
	Halkla İlişkiler ve Reklamcılık	2
	Yeni Medya ve İletişim	2
Mühendislik-Mimarlık Fakültesi	Bilgisayar Mühendisliği (İngilizce)	1
	Elektrik-Elektronik Mühendisliği	2
	Elektrik-Elektronik Mühendisliği (İngilizce)	1
	İnşaat Mühendisliği	1
Sağlık Bilimleri Fakültesi	Beslenme ve Diyetetik	4
	Çocuk Gelişimi	1
	Hemşirelik	2
Meslek Yüksekokulu	Anestezi	12
	Anestezi (II. Öğretim)	4
	Bilgisayar Destekli Tasarım ve Animasyon	1
	Bilgisayar Programcılığı	5
	Bilgisayar Programcılığı (II. Öğretim)	1
	Fizyoterapi	4
	Fizyoterapi (II. Öğretim)	2
	Grafik Tasarımı	1
	İlk ve Acil Yardım	4
	İnşaat Teknolojisi	1
	Moda Tasarımı	1
	Radyo ve Televizyon Programcılığı	2
	Sivil Hava Ulaştırma İşletmeciliği	1
	Tıbbi Görüntüleme Teknikleri	3
	Tıbbi Laboratuvar Teknikleri	1
Uygulamalı İngilizce Çevirmenlik	1	
Genel Toplam	80	

2.4 2023-2024 Eğitim-Öğretim Yılında Yandal Eğitimi Alan Öğrenci Sayıları

2023-2024 akademik yılında 17 öğrenci yandal eğitimine devam etmiştir. Tablo 6’da yandal programlarının listesi ve öğrenci sayıları verilmiştir. Yandal programına kayıtlı öğrenci sayısının %41’i Fen Edebiyat Fakültesinde yandal yapmıştır.

Tablo 6. 2023-2024 yandal program listesi ve yandal öğrenci sayısı

Fakülte	Bölüm	Öğrenci Sayısı
Fen-Edebiyat Fakültesi	Psikoloji	7
İktisadi ve İdari Bilimler Fakültesi	İşletme	1
	Yönetim Bilişim Sistemleri Bölümü	3
İletişim Fakültesi	Görsel İletişim Tasarımı	2
Mühendislik-Mimarlık Fakültesi	Bilgisayar Mühendisliği	1
	Biyomedikal Mühendisliği	3
Toplam		17

2.5 Yatay Geçiş ile Gelen Öğrenci Sayıları

2023-2024 akademik yılı güz ve bahar yarıyıllarında 186 öğrenci yatay geçiş ile üniversitemize kayıt yaptırmıştır (Tablo 7). Lisans seviyesinde kurum dışı yatay geçişin en yüksek olduğu fakülte 32 öğrenci ile Sağlık Bilimleri Fakültesi olmuştur.

Tablo 7. Yatay geçiş ile kayıt yapan öğrenci dağılımı

Fakülte/Yüksekokul	Program Adı	Öğrenci Sayısı
Fen-Edebiyat Fakültesi	Psikoloji	21
	Türk Dili ve Edebiyatı	2
Güzel Sanatlar Fakültesi	Çizgi Film ve Animasyon	3
	Gastronomi ve Mutfak Sanatları Bölümü	2
	Grafik Tasarımı	1
İktisadi ve İdari Bilimler Fakültesi	İşletme	8
	Lojistik Yönetimi	1
	Siyaset Bilimi ve Kamu Yönetimi	5
	Uluslararası İlişkiler (İngilizce)	1
	Yönetim Bilişim Sistemleri Bölümü	5
İletişim Fakültesi	Yeni Medya ve İletişim	1
Mühendislik-Mimarlık Fakültesi	Bilgisayar Mühendisliği	4
	Bilgisayar Mühendisliği (İngilizce)	4
	Elektrik-Elektronik Mühendisliği	2
	İç Mimarlık	4
	Makine Mühendisliği	1
Sağlık Bilimleri Fakültesi	Beslenme ve Diyetetik	9

	Çocuk Gelişimi	1
	Fizyoterapi ve Rehabilitasyon	3
	Hemşirelik	18
	Sağlık Yönetimi	1
Tıp Fakültesi	Tıp	10
Meslek Yüksekokulu	Adalet	3
	Ağız ve Diş Sağlığı	3
	Anestezi	8
	Anestezi (II. Öğretim)	3
	Bankacılık ve Sigortacılık (II. Öğretim)	1
	Bilgisayar Programcılığı	2
	Bilgisayar Programcılığı (II. Öğretim)	2
	Çocuk Gelişimi (II. Öğretim)	2
	Dış Ticaret	1
	Diş Protez Teknolojisi	6
	Elektrik	1
	Fizyoterapi (II. Öğretim)	1
	Grafik Tasarımı	3
	Grafik Tasarımı (II. Öğretim)	4
	İlk ve Acil Yardım	10
	İlk ve Acil Yardım (II. Öğretim)	4
	İnşaat Teknolojisi (II. Öğretim)	3
	İşletme Yönetimi	1
	Makine	3
	Optisyenlik (II. Öğretim)	2
	Radyo ve Televizyon Programcılığı	1
	Radyo ve Televizyon Programcılığı (II. Öğretim)	2
	Sivil Havacılık Kabin Hizmetleri	1
	Sivil Havacılık Kabin Hizmetleri (II. Öğretim)	1
	Tıbbi Dokümantasyon ve Sekreterlik	1
	Tıbbi Görüntüleme Teknikleri	2
	Tıbbi Laboratuvar Teknikleri (II. Öğretim)	1
	Turist Rehberliği (II. Öğretim)	1
	Uçak Teknolojisi	2
	Uygulamalı İngilizce Çevirmenlik	3
Uygulamalı İngilizce Çevirmenlik (II. Öğretim)	1	
Genel Toplam		186

2.6 Yatay Geçiş ile Giden Öğrenci Sayıları

2023-2024 akademik yılında toplam 385 öğrenci yatay geçiş ile üniversitemizden ayrılmıştır. Yatay geçiş ile üniversiteden ayrılan öğrencilerin akademik birim bazında dağılımı tablo 8’de verilmiştir. Yatay geçiş ile kurumdan ayrılan öğrenci sayısı 184 öğrenci ile en fazla Meslek Yüksekokulunda olduğu izlenmiştir. Lisans programlarında ise yatay geçiş ile ayrılan öğrenci

sayısının 45 öğrenci ile Sağlık Bilimleri Fakültesi olduğu gözlenmiştir. Lisans eğitimi veren bölümler arasında yatay geçiş ile ayrılan öğrenci sayısının en yüksek olduğu bölümün ise 18 öğrenci ile Hemşirelik bölümü olduğu, Önlisans eğitimi veren programlar arasında ise 18 öğrenci ile Sivil Havacılık Kabin Hizmetleri gözlenmiştir.

Tablo 8. 2023-2024 akademik yılında yatay geçiş ile üniversiteden ayrılan öğrenci dağılımı

Fakülte/Yüksekokul	Program Adı	Öğrenci Sayısı
Fen-Edebiyat Fakültesi	İngilizce Mütercim ve Tercümanlık	1
	Moleküler Biyoloji ve Genetik (İngilizce)	1
	Psikoloji	13
	Sosyoloji	2
	Türk Dili ve Edebiyatı	8
Güzel Sanatlar Fakültesi	Çizgi Film ve Animasyon	6
	Gastronomi ve Mutfak Sanatları Bölümü	1
	Grafik Tasarımı	2
	Moda ve Tekstil Tasarımı	1
İktisadi ve İdari Bilimler Fakültesi	Finans ve Bankacılık	6
	Havacılık Yönetimi Bölümü	2
	İşletme	6
	İşletme (İngilizce)	5
	Lojistik Yönetimi	2
	Muhasebe ve Finans Yönetimi	3
	Siyaset Bilimi ve Kamu Yönetimi	1
	Uluslararası İlişkiler	1
	Uluslararası İlişkiler (İngilizce)	3
	Uluslararası Ticaret ve Finansman (İngilizce)	4
	Yönetim Bilişim Sistemleri Bölümü	5
	İletişim Fakültesi	Gazetecilik
Görsel İletişim Tasarımı		6
Halkla İlişkiler ve Reklamcılık		2
Yeni Medya ve İletişim		2
Meslek Yüksekokulu	Adalet	6
	Ağız ve Diş Sağlığı	6
	Anestezi	7
	Anestezi (II. Öğretim)	3
	Aşçılık	1
	Bankacılık ve Sigortacılık	2
	Bilgisayar Destekli Tasarım ve Animasyon	6
	Bilgisayar Programcılığı	8
	Bilgisayar Programcılığı (II. Öğretim)	2
	Çocuk Gelişimi	2
	Dış Ticaret	5
	Diş Protez Teknolojisi	2
	Elektrik (II. Öğretim)	1

	Fizyoterapi	6
	Fizyoterapi (II. Öğretim)	2
	Grafik Tasarımı	15
	İlk ve Acil Yardım	8
	İlk ve Acil Yardım (II. Öğretim)	1
	İnsan Kaynakları Yönetimi	3
	İnşaat Teknolojisi (II. Öğretim)	1
	İş Sağlığı ve Güvenliği	2
	İşletme Yönetimi	3
	Lojistik	8
	Mekatronik Programı	5
	Mimari Restorasyon	2
	Mimari Restorasyon (II. Öğretim)	1
	Moda Tasarımı	1
	Muhasebe ve Vergi Uygulamaları	3
	Optisyenlik	11
	Radyo ve Televizyon Programcılığı (II. Öğretim)	2
	Sivil Hava Ulaştırma İşletmeciliği	5
	Sivil Hava Ulaştırma İşletmeciliği (II. Öğretim)	1
	Sivil Havacılık Kabin Hizmetleri	18
	Sivil Havacılık Kabin Hizmetleri (II. Öğretim)	5
	Tıbbi Görüntüleme Teknikleri	3
	Tıbbi Görüntüleme Teknikleri (II. Öğretim)	2
	Tıbbi Laboratuvar Teknikleri	6
	Tıbbi Laboratuvar Teknikleri (II. Öğretim)	1
	Turist Rehberliği	2
	Uçak Teknolojisi	9
	Uygulamalı İngilizce Çevirmenlik	6
	Uygulamalı İngilizce Çevirmenlik (II. Öğretim)	1
Mühendislik-Mimarlık Fakültesi	Bilgisayar Mühendisliği	6
	Bilgisayar Mühendisliği (İngilizce)	5
	Biyomedikal Mühendisliği	4
	Elektrik-Elektronik Mühendisliği	3
	Elektrik-Elektronik Mühendisliği (İngilizce)	5
	Endüstri Mühendisliği (İngilizce)	2
	İç Mimarlık	7
	İnşaat Mühendisliği	3
	Makine Mühendisliği	4
	Mimarlık	2
Sağlık Bilimleri Fakültesi	Beslenme ve Diyetetik	14
	Çocuk Gelişimi	2
	Fizyoterapi ve Rehabilitasyon	6
	Hemşirelik	18
	Sağlık Yönetimi	1
	Sosyal Hizmet	4

Tıp Fakültesi	Tıp	27
Genel Toplam		385

2.7 Mezun olan Lisans Öğrenci Sayıları

Üniversitemizden 2023-2024 yılında mezun olan toplam 713 lisans öğrencisi bulunmaktadır. Normal eğitim süresinde mezun olan öğrenci sayısı 499'dır (Tablo 9).

Tablo 9. 2023-2024 Lisans Mezun Sayısı

Fakülte/Yüksekokul	Mezun Sayısı	Normal Öğrenim süresinde Mezun Sayısı
Fen Edebiyat Fakültesi	123	81
Güzel Sanatlar Fakültesi	14	13
İktisadi ve İdari Bilimler Fakültesi	116	94
İletişim Fakültesi	71	56
Mühendislik-Mimarlık Fakültesi	150	77
Sağlık Bilimleri Fakültesi	18	
Sağlık Bilimleri Yüksekokulu	216	176
Uygulamalı Bilimler Yüksekokulu	5	2
Toplam	713	499

2.8 Mezun olan Önlisans Öğrenci Sayıları

Üniversitemizden 2023-2024 yılında mezun olan toplam 1585 önlisans öğrencisi bulunmaktadır. Normal eğitim süresinde mezun olan öğrenci sayısı 1289'dır (Tablo 10).

Tablo 10. 2023-2024 Önlisans Mezun Sayısı

Fakülte/Yüksekokul	Mezun Sayısı	Normal Öğrenim süresinde Mezun Sayısı
Meslek Yüksekokulu	1585	1289

2.9 YÖK İstanbul Arel Üniversitesi İzleme ve Değerlendirme Raporu (2018-2021)

YÖK tarafından yayınlanan üniversitemize ait izleme ve değerlendirme raporunda (<https://www.yok.gov.tr/universiteler/izleme-ve-degerlendirme-raporlari>) üniversitenin eğitim-öğretim faaliyeti 13 maddede izlenmiştir (Şekil 2). 2018-2022 yılları arasında üniversitemiz yedi maddede yıllara göre gelişme göstermiştir. İzleme yapılan 13 maddeden “Kamu Personel Seçme Sınavlarında (KPSS) ilk %5’lik dilime giren program sayısı” ve “Akademik Personel ve Lisansüstü Eğitimi Giriş Sınavlarında (ALES) ilk %5’lik dilime giren program sayısı” ve “Yükseköğretim Kurumları Sınavı (YKS) kılavuzunda akredite olduğu belirtilen lisans programı sayısı”nda üniversitemizde herhangi bir veri girişi bulunmamaktadır.

Ancak 2023 yılı itibarı ile üniversitemizde toplam 6 lisans programı akredite edilmiştir. Ayrıca, “Mezun olan doktora öğrenci sayısı”nda 2022 yılı raporuna göre 1,91 kat artış olmuştur. Benzer şekilde ÇAP/YAP öğrenci sayısında ve normal süresinde eğitimini tamamlayan öğrenci sayısında artış olduğu belirtilmiştir. Öte yandan, öğrencilerin yaptığı sosyal sorumluluk projelerinde, öğrencilerin yaptığı endüstriyel/ sektörel proje sayısında, “Teknokent veya Teknoloji Transfer Ofisi (TTO) projelerine katılan öğrenci sayısı”, “Kayıtlı olunan program dışındaki diğer programlardan alınabilen ders oranı”nda geçmiş yıla göre düşüş olduğu görülmüştür. Mezunların takip oranında yükseldiği ve mezunların yurtiçi iş bulma süresinde kısaldığı görülmüştür. Ayrıca iş dünyasının mezunlarımızın yeterliliği ile ilgili memnuniyetindeki yükselişin de devam ettiği görülmüştür.

Bunlar dışında, üniversitemizde “Erişilebilir ders bilgi paketi oranı”nın %100’den %85,88’e gerilemiş olduğu görülmüştür.

	2018	2019	2020	2021	2022	Eğilim
A. Eğitim Öğretim						
A.1 Mezun olan doktora öğrenci sayısı	11	24	42	24	46	
A.2.1 Kamu Personel Seçme Sınavlarında (KPSS) ilk %5’lik dilime giren program sayısı ⁽¹⁾	4					
A.2.2 Akademik Personel ve Lisansüstü Eğitimi Giriş Sınavlarında (ALES) ilk %5’lik dilime giren program sayısı ⁽²⁾	4					
A.2.3 Mezunların yurt içi ilk iş bulma süresi	8,5	8,5	10,0	9,5	5,5	
A.3 ÇAP veya YANDAL yapan öğrenci oranı	% 1,07	% 1,1	% 1,16	% 1,3	% 1,35	
A.4.1 Öğrencilerin yaptığı sosyal sorumluluk projelerinin sayısı ⁽¹⁾	2	17	16	19	6	
A.4.2 Öğrencilerin yaptığı endüstriyel / sektörel projelerin sayısı ⁽²⁾	2	3	2	5		
A.5 Teknokent veya Teknoloji Transfer Ofisi (TTO) projelerine katılan öğrenci sayısı		521	4	6		
A.6 Programların genel doluluk oranı	% 54,6	% 64,44	% 71	% 72	% 76,2	
A.7 Erişilebilir ders bilgi paketi oranı	% 100	% 100	% 100	% 100	% 85,88	
A.8.1 Normal öğrenim süresi içinde eğitimi tamamlama oranı					% 75,8	
A.8.2 Mezun takip sistemindeki mezunların oranı		% 3,09	% 6,21	% 8,71	% 33,93	
A.9 Kayıtlı olunan program dışındaki diğer programlardan alınabilen ders oranı	% 0,84	% 0,84	% 0,084	% 0,084	% 0,006	
A.10 Yükseköğretim Kurumları Sınavı (YKS) kılavuzunda akredite olduğu belirtilen lisans programı sayısı						
A.11 Üniversite kütüphanesinde öğrenci başına düşen basılı kitap sayısı	3,0	4,6	5,1	5,3	5,3	
A.12 İş dünyasının, mezunların yeterliliklerine ilişkin memnuniyet oranı		% 90	% 89	% 87,69	% 90,39	
A.13 TEKNOFEST, TÜBİTAK, TÜBA vb. tarafından organize edilen yarışmalara katılan öğrenci sayısı					140	

Şekil 2. İstanbul Arel Üniversitesi İzleme Değerlendirme Raporu (2018-2022).

2.11 2017-2023 Stratejik Planın İzlenmesi

2017-2023 stratejik planımızda Stratejik Amaç 1 (Üniversitenin tüm eğitim kademelerindeki eğitim ve öğretim kalitesini artırmak.), Stratejik Amaç 2 (Nitelikli meslek elemanı yetiştirmek.), Stratejik Amaç 3 (Lisansüstü eğitim ve öğretimi özgün bir eğitim politikası geliştirerek güçlendirmek.) ve Stratejik Amaç 7 (Uluslararasılaşma düzeyini artırmak.) eğitim öğretim ile ilişkili amaçlar olarak belirlenmiştir. Bu stratejik amaçlar 14 stratejik hedefte yer alan 37 anahtar performans göstergesi izle yıllık olarak izlenmektedir. 2022-2023 izlemesine göre eğitim öğretim stratejik hedeflerine ulaşılma oranı %66,725 olarak belirlenmiştir.

Stratejik Amaç 1	Üniversitenin tüm eğitim kademelerindeki eğitim ve öğretim kalitesini artırmak.	%80,80
Hedef 1.1	Üniversitenin, nitelikli öğrenci tercihi bakımından ilk 20 vakıf üniversitesi arasında yer almasının sağlanması	%50
Hedef 1.2	Tüm programlarda okuyan öğrencilerin üniversite ile bağlarının kuvvetlenmesinin sağlanması	%100
Hedef 1.3	Öğrencilerin araştırma ve/veya uygulama etkinliklerinin artırılması	%57,14
Hedef 1.4	Öğrencilerin yabancı dil yetkinliğinin geliştirilmesi	%100
Hedef 1.5	Öğrencilerin multidisipliner eğitim almalarının sağlanması	%75
Hedef 1.6	Program çeşitliliğinin, iş dünyasının ihtiyaçları doğrultusunda güncellenmesi ve artırılması	%100
Hedef 1.7	Eğitim-öğretim ile ilgili fiziki ve teknolojik imkânların geliştirilmesi	%100
Stratejik Amaç 2	Nitelikli meslek elemanı yetiştirmek.	%83,33
Hedef 2.1	İlgili sektörlerin ihtiyaç duyduğu nitelikte eğitimin verilmesi	%66,66
Hedef 2.2	Sektör-iş yeri tabanlı eğitimlerin etkinliğinin ve verimliliğinin artırılması	%100
Stratejik Amaç 3	Lisansüstü eğitim ve öğretimi özgün bir eğitim politikası geliştirerek güçlendirmek.	%44,44
Hedef 3.1	Lisansüstü programların, insanlığın ve dünyanın gelecekte karşı karşıya kalabileceği çok çeşitli sorunlara çözüm üretme ilkesine göre tasarlanması ve yürütülmesi	%40
Hedef 3.2	Nitelikli lisansüstü öğrencileri kazanmaya yönelik etkili bir destek ve tanıtım politikasının geliştirilmesi	%50
Stratejik Amaç 7	Uluslararasılaşma düzeyini artırmak.	%58,33
Hedef 7.1	Uluslararası paydaşlarla iş birliği ve etkileşimin artırılması	%50
Hedef 7.2	Öğrenci ve personelin uluslararası hareketliliğinin artırılması	%67